朝鮮日報 夕刊
二十七日(日)
本紙朝夕刊十二面
編輯 印刷 發行人 方應謨
發行所 株式會社朝鮮日報社

社說

歐洲政局의歸趨

一

英佛蘇三國의 軍事會議가 모스크바에서 進行中 또 日本의 對歐策이 東京에서 考慮中突然히 靑天霹靂처럼 發表된 獨蘇不可侵條約은 世界政局에 一大센세슌을 일으킨것은 말할것도업고 英은 驚愕不已하엿스며 帝國은 遺憾千萬으로 防共協定의根本精神에 비추어서 駐獨公使로하여금 獨逸에 抗議를 提出케한것은 周知의 事實이다 뒤를이어서 英波相互援助條約의 締結이 倫敦에서 正式發表를 보앗고 또 駐獨英使헨더슨은 베르히테스까덴에 히틀러總統을 訪問하고 英의 眞意를 傳達하는同時에 佛은 動員令이 내리어 二百萬의 應召兵이 各其所定部署에 就하고 巴里市民은 避亂令을 바닷스며 波蘭은 꼿까지 强硬態度를 取하고잇다。

二

게다가 伊太利는 軍事會議를 거듭하여 豫備兵召集令을 發하며 獨逸은 벨린으로 부터 各國大都會에 通하는 電信網을遮斷하고 또 自國의 市民과 商船의 撤歸를 命令하는等 列國의動向을 綜合考察하면 단지히問題를 中心으로 歐洲의 大動亂은 間一髮의 危機에 잇서서 山雨欲來風滿樓格으로 只今 이時刻으로 大戰의 序幕이 열리는 感이 업지안타。이와가튼 戰機緊迫으로 反響된것은 米英크로스 大暴落으로 表現되엇다 即 四弗四十二仙 前에比하여 實로 二十六仙 八分之一의 大暴落을 演出하엿고 이것이 世界經濟界에 일으킨 波紋도 實로莫大한 바가 업지안타。

三

그러면 世界大戰은 果然 이 瞬間에 勃發되는것인가? 이點에 關하여서는 오직 히틀러總統의 方寸에 秘藏되것으로 容易히 推測키어렵다 그러나 히氏는 지난世界 大戰當時에 出征軍人으로 戰爭의 悲慘作을 잘 認識하엿스며 또 敗戰의 獨逸이 겪근바 가지가지의 辛酸을 잘 經驗한人物이다。그러므로 히氏의 퍼센트의 勝算이 잇서야만 비로소 擧事할것이요 또체코의解消와 오스트리아의 合併과가치 될수잇는限 無血의 勝利로서 단치히의 獨逸復歸를 꾀할것이다 果然 론돈電에 依하면 히氏는헨더슨大使와 會見當時에 단치히의 返還 폴란드回廊의 自動車路鐵道의 敷設條件으로 十年間 단치히의 自由港許容 新國境線의確保를爲하여 獨波不可侵條約締結의 三條項을 들어서 英의 諸要를 促하엿다고 한다 뿐만아니라 舊植民地返還을 條件으로 新國際聯盟을 組織하고 二十五個年間 英獨不可侵條約을 締結하자고 提言하엿다고한다。

四

이와가튼 條件附의 히氏提案이 英에게 어떤形式으로 受納될는지는 아직알수업는 일이요 또 方今 론돈電은 英의 閣議開催中임을 報道하여왓다 그러나 한가지 確實한것은 히氏가 當場에 乾坤一擲의 大戰을 避하고 그의 恒套手段인 無血勝利를 目標하고 잇는것이다。그러므로 英佛도 戰爭을 그리 조하하는便은 아니요 萬不得已 한일로 알고잇는터이므로 아모로 며칠동안은 獨의 强硬態度가 持續될것이요 英佛의妥協的態度로 단치히問題가 어떤形式下에 解決이 되어서 當面한世界大戰의 勃發을 免할수잇는것으로 보아도 큰無理가 업을것갓다。

明日、臨時議會召集
英、對獨態度를闡明
헨大使回答文携帶空路伯林에

【倫敦二十六日發同盟】英國政府는 二十六日夜緊急閣議의結果 二十八日 再次議會를 臨時로 召集하여 對獨態度를 闡明하기로 決定한模樣이다

【倫敦二十六日發同盟】체임벌린首相、할리팍스外相及카도간外務次官은 二十六日午後 伯林으로부터 携帶歸還한 헨더슨大使를마지하여 約二時間에 亘한 重要協議를 하엿는데 그結果英政府는 二十六日夜緊急閣議를開催하고 對策을討議키로決定하엿다

【倫敦廿六日發同盟】英國政府는 廿六日午後六時半부터 다우닝街十番地 首相官邸에서 체임벌린首相司會下에 緊急重大閣議를열고 헨더슨駐獨大使가 獨逸로부터 가지고 歸還한 히틀러總統의 緊急通告를中心으로 一時間半에亘하여 重要協議를하엿다 그結果 廿六日夜中에 체임벌린首相等閣內巨頭의손으로 對獨回答案을 起草하고 廿七日午前再次緊急閣議를열고 正式承認을어든다음 헨더슨大使로하여금 右對獨回答을가지고 明日 空路歸任시키기로된 模樣이다 倫敦政界一部에서는 벌써 英國政府가 獨逸의 通告를 拒絶하기로 決定하엿다는 報道가流布되고잇는데 確報는업스며 또 英國의 對獨回答에 獨逸政府는 更히 第二次對英通告를 하기로될것이라고보는 見解도잇다 閣議開始에압서 헨더슨大使는 午後四時五十八分 버킹감宮殿에伺候 조지六世께 拜謁하고 約一時間에 亘하여 獨逸의態度에對하여 委曲報告를奏上하엿다

獨、軍事行動與否는
히總統과헨英大使의再會見後
但、實力發動方針은準備

【伯林二十六日發同盟】히틀러總統의 체벌린首相에對한 親書를 携行空路倫敦으로 急行한 헨더슨 駐獨英國大使는二十六日午後零時十五分 倫敦에到着 체벌린首相 할리팍스外相과 協議한後 다시伯林으로 歸還하여 再次히틀러總統과 重大會見을할豫定인바 終局의 結果는 一切右會見을 기다려 決定될情勢이다 그때문에 二十六日에 召集할 豫定이던 國會召集、히틀러總統의 放送、重大演說及二十六日夜의 陸軍總司令部의 發表等은 모두中止키로決定되엇다

【伯林二十六日發同盟至急報】히틀러總統은 헨더슨英國大使의 會談으로도 말마암아 一兩日中으로도 豫定되어잇던 獨逸의 軍事行動은 暫時中止되어 國際電信電話도 今朝以來開通되어 一時安定된 양이다 그러나 英國의回答如何로는 獨逸은 即時實力發動의 方針을着着 準備하고잇서 危機는 何等改善되어잇지는안타 一方英獨會談內容은 一切判明치안허 各種流說을 퍼트리고잇스나 獨逸이 英佛兩國의 態度軟弱을틈타서 가장强硬한態度를보이고잇는것은 事實이다

獨、大擧四百萬動員說

【伯林二十六日發同盟】헨더슨駐獨英大使의 登場으로 危機도一日延期되어 民衆도若干 安心하고잇는 形便이나 伯林市內에서는 連日連夜召集이 繼續되고잇다 二十六日朝市內에보낸 召集令狀만 郵便局의 全機能을發揮하여 發送하드래도 꼭四時間以上이 걸린다하므로 그規模의 程度가 推測된다 그數는 勿論判明치안흐나 强制動員되어 잇슴은 確實하다 伯林市內의 風說로는 總兵力三百五十萬乃至 四百萬이라고하므로 動員可能人口 一千萬의限界로보아 獨逸의態度를 알수잇다 이만큼多數한 動員이잇섯스므로 伯林市內도 街上의通行人도적고 미파트는 氣味가나뿔만큼 森閑하엿다 街上에서往來하는사람은 어찌된줄모를 明日을앞두고 今日의樂이라도 享樂하려고 令狀을손에들고 비야흐로 에자그만한小宴으로 泥醉한 豫備兵들뿐이다 히틀러總統은 戰爭은 하지안는다는것이 獨逸全國民의信條이엇는데 이번에도 從前과가치 될것이라고 放心하고잇섯다 新聞은 수먹만한大活字로 報道하는狀態이므로 民衆의信條도이번만은 根底的으로 動搖되고잇는듯하다 이번에는 一戰必須라고 豫測하고 老人과 兒童들은 獨逸郊外와 村으로 移居를하고 잇서 近郊의호텔은 空室에 떠는 外交團其他의 富者들로 超滿員이다 市內의뻐스는 까솔린統制와車輛徵發로 二十六日로 부터 거의運轉休止된狀態가 되엇고二十七日부터는 國有鐵道도 列車數를激減한다고 發表하엿다

뉴른베르히 나黨大會中止

【伯林二十六日發同盟】急迫한歐洲情勢에 備하여 政治外交經濟 一切를戰時體制로移行을 急히하고잇는 獨逸政府는 來九月二日 開催豫定인 뉴른베르히의나치스 黨年次大會를中止하기로하고 二十六日午後 나치스黨本部로부터 이를 發表하엿다

即時撤歸命令
英佛在住獨記者에게

【伯林二十五日發同盟】獨逸宣傳省當局은 二十五日巴里及倫敦在住新聞記者全部에對하여 即時撤歸를 命令하엿다

나자르駐蘇大使에
佛政府歸國命令

【巴里二十六日發同盟】獨蘇不可侵條約에 依한蘇聯外交의 急展開를 極히不滿視하는 佛國政府는 二十六日나자르 駐蘇大使에게 歸國命令을發한旨公表하엿다 一方佛國政府는 佛蘇關係惡化와 同時에 共産派彈壓政策을 取하고잇는바 달라디에首相은 二十六日共産黨機關紙 유마니테紙 共産系夕·소와르紙에對하여 無期休刊命令을 내렷다

閣僚를個別的招致
首相重大決意披瀝

【東京電話同盟】國際新情勢에 對處하고저 國內體制의 一新을 企圖한 平沼首相은 二十六日對歐策中止를奏上 從來의關係가 一切淸算된것을 機會로 마침내現內閣으로서取할 方途實現工作에 進出 二十七日은 日曜日에도不拘하고 午前八時五十分 荒木文相의來邸를求하여 首相으로서의 決意를 하기에至한 事情을述하여 諒解를求하고 繼하여同十一時 板垣陸相의 來邸를求하여 首相의意圖를 中心으로 重要懇談을遂하엿는데 午後는 更히機內農相、其他의閣僚를 個別的으로招致하여 決意를披瀝하고 諒解를求하는模樣으로 首相을中心으로 午後의動向은 갑자기繁忙을 極하여 그結果政府는 二十八日 重大臨時閣議를開하고 右首相의

內府宮中參內

【東京電話同盟】湯淺內府는二十七日 日曜日에도 不拘하고 午前十時宮中에 參內、內大臣府에出仕하엿다

首相陸相要談

【東京電話同盟】平沼首相은二十七日午前十一時二十分大久保의私邸에 板垣陸相의來訪을求하여 種種要談을遂하엿다

文相、首相과要談

【東京電話同盟】荒木文相은 二十七日午前八時四十分大久保私邸로 平沼首相을 訪問要談한後 同十時半辭去하엿다

紐育方面觀測

和平裡解決說有力
英佛의軍備充實로
獨의체코併合時와는情勢判異

【紐育二十六日發同盟】歐洲情勢에 關하여 紐育에서는 아직도戰爭보다 解決說에만흔 可能性을 認定하는意見이만타 그 理由로서는 昨秋 뮌헨會議時와달리 英佛의 軍備充實이되고 또波蘭、佛蘭西가 소聯의 防備의部署에 就하엿스므로 체코併合時와는 獨逸에 對하여 有利하지 못한것 또 이와차즘것가튼면 獨逸自身이多大한 損害를 입을것이다

英獨妥協工作

【紐育二十六日發同盟】二十六日 紐育에 達한 AP伯林電報에 依하면 伯林의權威잇는側에서는 歐洲危機回避에關하여 英獨間에妥協工作이 進行되고잇서서 戰爭의 危機는 確實히사라진다고 强調하엿다

伊佛도不可侵協定?

【주네브廿六日發同盟】二十六日 주네브에達한情報에依하면 뭇솔리니伊首相은 歐洲大戰回避를爲하여 最後의境遇에는 佛蘭西人과의 間에 不可侵協定締結을 할 意向이 잇다고한다

破局阻止에最後努力

【倫敦二十六日發同盟】英國政府는 重大閣議內容에 對하여는全然發表가업스나 一部에서는 히틀러總統의 今回의 提案은 지난四月 波蘭政府에對하여 提出한것에 지나지안코 단치히 接收와 回廊을 通하는 自動車 道路의 要求에 限定하는 同時에 波蘭에 對하여 獨蘇兩國의 保障地帶로서 波蘭의 獨立保障을提議하엿다고 傳한다 右要求는 波蘭政府가 이미 拒否한바 어모로 假令以上報道가 事實이라하여도 事態의樂觀은 不許하는意見도 잇스나 依然交涉의 門戶는 閉鎖되어잇지안코 伯林、巴里、倫敦等 各首都에서 活潑한 外交工作이 進捗되고잇슴은 破局을阻止하려는 最後의努力이라고보인다 그러나 히틀러總統은英國側態度如何에 不拘하고 自國의民族的要求貫徹에 邁進할決意를가지고잇다고 傳한다 英國政府도 또한波蘭政府와의 條約上으로보든지 對內的立場으로보든지 第一次로 英國要望을 되풀리할수는 업는情勢에잇서서 和平工作의 前途는 依然極히困難이라고보인다

日蘇不可侵條約說

【莫斯科二十六日發同盟】最近一兩日來 莫斯科外交界에서는 獨蘇條約에 繼續하여 日蘇兩國이 不可侵條約을 締結하리라는 風說이 非常히 流布되고잇다 이風說의 根據는 二十四日伯林放送과 립벤트롭外相이 伯林을 出發할때의 談話等에 依하여 스탈린書記長 모로토프外務人民委員等이 日蘇關係調整을 希望하고잇스므로 日本도 此際獨逸과 步調를 合하여 蘇聯과 結托하는것이 有利하다는 見解에 基因된것인바 東鄕駐蘇大使는 最近 모로토프委員과 會見치 안헛고 雙方의希望은 別로하더라도 實際的으로 日蘇不可侵條約을 締結하려는 氣配은 至今은 看取되지안헛다

靖國丸今市出帆
在獨邦人二百滿載

【伯林二十六日發同盟】歐洲情勢急迫化에 鑑하여 過般當局은 在獨邦人引揚을 勸告하엿는바 待機를命한 郵船靖國丸은 全獨逸 在留日本人二百名을滿載하고 二十六日午後九時 함부르크出帆 諸威 베르겐港으로 向하엿다

伊、最後的態度決定
무首相今明間重大聲明

【羅馬二十六日發同盟】뭇솔리니首相은 二十六日午前十時 베네자宮으로 챠노外相 베니交通相 陸海空各參謀長等을招致 戰爭勃發에對應할 伊太利의 對策에對하여 愼重協議를하엿다 먼저챠노外相이 二十六日朝까지의 情勢를詳細히說明하고 各相、參謀長으로부터는 各其所管事項을報告한後協議에들어가 伊太利의最後態度를決定하엿다 이가치되어뭇솔리니首相은 今明日中에 重大聲明을 發表할것으로 觀測된다

伊政府、來週末까지
新動員數百七十萬

【羅馬二十六日發同盟】뭇솔리니首相은 二十六日 챠노外相、파리아니陸軍、카브니아니海軍、바르레空軍各參謀總長、베니交通相等을招致大戰準備에對하여協議하엿는바 目下新動員令을 밧고잇는것은 特科部隊를除한六級으로 昨二十五日召集한 一級에加하여 民團軍은 二十五軍團으로 漸次까지는 全新動員百七十萬의 大動員을完了할豫定이다

獨伊兩巨頭電話로
重要意見을交換
戰爭?和平?與否는英態度에

【羅馬二十六日發同盟】二十五日午後 英波相互援助條約成立駐獨英佛兩國大使의英佛은 戰爭에呼訴하여서도 獨逸의 波蘭攻擊을 阻止한다는 旨의 對獨强硬抗議說等으로 事態는 一觸即發의危機에 當面하엿는데 時局의 열쇠를 쥐고잇는 히틀러總統과 뭇솔리니 首相은 每日電話로써密接한連絡을 取하고잇다 確聞하건대 히틀러總統과 뭇솔리니首相과의 協議結果 獨逸로 부터 英國에對하여 어떠한 提議를한 模樣으로 이提議에對한 英國側態度如何에 依하여 戰爭이냐 平和냐가 決定될것이라고 보인다 消息通은 事態는 一觸即發의危機에잇으나 獨伊及英佛이다 아직和平의 最後案을가지고잇는 것을 一致하여 認定하고잇서和平의希望은 아직잇다고보인다

【羅馬二十六日發同盟】歐洲情勢緊迫에 際하여 뭇솔리니首相의 動向이 가장注目되는바 뭇솔리니首相히틀러總統間에 電話往復으로 意見交換이잇슨 事實이二十六日明白히되엇다 即二十五日午後三時마켄젠駐伊獨大使가 히틀러總統으로부터 受理한第一回訓令을가지고 뭇솔리니首相을訪問하여 멧세이지를 傳達하고 뭇솔리니首相 또한이에 對答하여 同日午後電話로써 伊大使와 連絡하여 앗토리코駐獨大使는 同日午後五時히틀러總統을訪問、뭇솔리니首相의 回答을傳達하엿다 히틀러總統은 右回答에 對하여 首相에게 提出하엿다 두번이나 되는 電話로 어떤意見이 傳達되엇는지는 發表안되엇스나 最近 兩國政府의 決定과 今後의 動向에 對하여 兩巨頭間에 情報交換이 잇섯던것으로 確信된다

獨波兩國間宣傳戰
激烈

【왈소二十六日發同盟】獨波兩國軍隊는 모두兩國國境에서 待機中인데 波蘭은 二十五、六兩日中에 獨逸側의 國境侵犯事件이 三十四件에 達하엿다고 發表하는同時에 DNB通信社가 波蘭에게侵略者의 烙印을 찍기爲하여 波蘭機의 獨逸에侵入과 獨逸少數民族의 大量檢擧等 各種報道를하고잇는바 兩國의 宣傳戰은드디어 激越을極하여 二十六日波蘭官憲이 十二名의獨逸人이 逮捕된것은 事實無根이라고 否定하고잇다 但시라키라地方에서 多數의獨逸製兵器彈藥押收하엿다고 發表하엿다

蘇蒙軍包圍圈을縮少

【할하河畔二十六日發同盟】할하河畔의 我前線高地의 東南附近의 一個所로부터 越境侵入한 蘇蒙軍 數千 徒步部隊는 戰車數百輛의 뒤에숨어 陸續我正面을向하여 我方은壓倒的戰果를期하여 二十三日에이르러도 徹底치안코 現在地를 確保하고 잇던바 때마침 適期도보고 我軍은二十四日 未明을 期하여드디어越境部隊 包圍殲滅을 開始하엿다 그런데 二十五日은 包圍圈을漸次로 縮少하여 方今彼我의銃砲聲은 激烈을 極하고잇다

日曜氣配

▲期米 市場은 正米의整理商談뿐이고 三期가모두 傍觀되어 氣配不變

▲株式 歐洲情勢의 緩和모양으로下押되엇스나 日前權移를 注視하고잇서 氣配底堅

大新	七一、七〇
東新	一三六、二〇
鐘紡	一五五、二〇
滿重	十六、五〇

智利에叛亂暴動

【산티아고廿五日發同盟】일직부터政情不安을傳하고잇던智利에二十五日에 又復 元大統領이바네스將軍을 首班으로하는 叛亂暴動이 突發하엿는데 政府軍은 反擊을 開始하여 即 그날로 叛亂을 鎭壓하엿다 政府는 다음가치發表하엿다 政府軍은 二十五日 이바네스元大統領이 引率하는 叛亂을 完全히鎭壓하여 首謀者將軍以下를 逮捕하엿는데 이바네스將軍은 아직逮捕치못하엿다

世界週間

獨蘇不可侵條約締結

獨逸政府는 突然지난二十一日 獨蘇不可侵條約을 締結하게되엿다고 公表하고 이어서二十三日 밤에는 리벤트롭外相과 모로토프外務人民委員이 크레므린宮에서 正式調印을마치엇다 이條約의內容은 (一)兩締約國은 서로相對國을 攻擊치안키로約하고 또第三國이 締約國의一國을攻擊할時는 他一國은 右攻擊國을 支援치안키를 約함 (一)兩締約國은 兩國의 共通利害問題에對하여 서로協議하고通報하기로하는同時에 兩締約國은 直接間接으로 締約國을 敵對目標로한 如何한國家群合에도參加치안키로約함 (一)兩締約國의 紛爭은 恒常平和的에 解決하기를約함 (一)本條約은 即時效力을發生하되 그期間은十年으로한等四個條項이다

我對歐策更始一新

獨蘇不可侵條約締結로 六月五日에 決定된 帝國의對歐策은 二十三日 午後부터 平沼首相、陸相、近衛樞相以下 各閣僚가 愼重審議한結果 드디어 二十五日 緊急五相會議와 臨時閣議에서 防共協定의精神에 背馳되므로 正式決定을하는同時에 獨逸政府에 嚴重抗議를 提出하도록 大島大使에게 訓電하엿는바 今後 對歐策에잇서서도 아울러 國內體制에잇서서도 更始一新할 必要가 잇다하여 어떠한 國策의動向은極히注目된다

獨波關係一觸即發

獨蘇不可侵條約締結로 獨波關係는 急激히惡化되어 英國은 三日英議會에서 實力發動을 決定한것을 傳하고 波蘭도 亦是强硬한態度를 가지고 對獨戰備를急進시키고잇서서 兩國國境線에서는小衝突이 頻發하고잇다 他面英波間에는 英波相互援助條約이 二十五日 英外務省에서 調印되고 英國의 援波義務履行의 決意가 一層確固한것을 보여주고잇다 그런데 이獨波關係惡化에따라 英國은 二十四日 議會를召集하여 緊急國防全權法案을 提出하고 各各戰爭準備에 汲汲하고잇는바 歐洲政局은 實로危機切迫한 느낌을 주고잇다

米大統領의和平通電

歐洲情勢急迫으로 米國의動向이 極히注目되던바 二十四日루즈벨트大統領은 伊皇帝陛下에 親書를 보내어 大戰回避에 伊의 斡旋을 要請하는同時에 獨波兩國大統領에게도 戰爭回避를 要請하엿다

日英會談決裂狀態

日英會談은 經濟問題에對하여 意見不一致로 圓滿한解決을 보지못하던中 英政府는 二十日午後七時에 一方的으로 會談打切을 發表하는同時에 經濟問題는 日英兩國만으로서는 討議不可能인 英國政府에서도 反駁聲明을 發表하여 我主張의正當함을 밝히는同時에 第三國介入을 斷乎拒絶하엿다 이리하여 日英會談은 드디어 決裂狀態에 빠지고 兩國現地代表는 讓渡委任하고잇는中이다

八面鋒

危機一髮의 歐洲大動亂도 히總統의 方寸如何로는 當分無事할듯。

◇

日、條件附의 단치히自由港 日、條件附의 英獨不可侵條約締結日、條件附의 獨波不可侵條約締結。

◇

이것이 다無血勝利를 어드려는 히氏의 秘藏力。

◇

英佛의 現狀維持 物質妥協案이 또나오겟지。

◇

그러고 저러고 하는동안 단市는 獨逸復歸가 成就될듯。

◇

노몬한에서 蘇蒙軍 又復蠢動、徹底打倒 爲要。

◇

『刷新肯厲』 防共精神堅持의 必要를 陸軍側力說。

◇

刷新肯厲이야 國民은 벌써부터 覺悟。

◇

비업는 해라 소내기도 오다가 마네、水稻는 萬事休라도 김장이나 播種을 하여야 할터인데。

◇

嗚乎蒼天 斯民何辜。

今日本紙四面

弱体强化 精力增進
참으로眞正한補藥 身體細胞의活力을根本으로昂進하여 食慾을倍加하며 身心의疲勞를癒하여血液을增殖함
身心의過勞 腺病體質 神經衰弱 結核諸症 病後恢復 스포-츠前後 貧血冷症 性的減退
成分 有機性アルゼン ビタミンADE グアヤコール マンガン ストリキニーネ 次亞燐酸カルシウム 芳香性シロップ
用量 一日三回 五瓦宛
二五〇瓦 一圓五〇 五〇〇瓦 二圓五〇
著名藥店에서販賣함
植村製藥所 京城新堂町
鳥居商店 東京本町 大阪平野町
國產トニク
ビオトニク

結核
ツベローゲン
醫學博士成田夬介先生創製 肋、腹膜炎特殊注射劑
1. 結核病竈의進行을抑制하며自然治療를促進함
2. 赤血球沈降速度를迅速히正常히復함
3. 新陳代謝機能을亢盛케하며抵抗力을强化하며心身을爽快케하여食慾倍加安眠을得함
4. 喀痰量減少·咳嗽의鎭靜·盜汗制止에特効함
5. 胸部痛·壓迫感을除去하며解熱鎭靜作用이有함
用量 每日或은隔日一回二〇C.C.靜脈內注射
包裝 二〇C.C. 一〇管 三〇管 五〇管
植村製藥所 京城府新堂町

오십시요!!
지금이한창인
城北葡萄園으로!

常勝빅타-의記錄盤
빅타-레코-드
滿浦線千里길 黃琴心 KJ-一三一八
끈허진태-프(흥고) 朴丹馬 KJ-一三一七
端午아가씨 趙白鳥 KJ-一三一六
鄕愁馬車 宋達協 KJ-一三一七
정어리타령 金龍煥 KJ-一三二二
哀想의마도로스 李圭南 KJ-一三二八
處女花園 朴丹馬 KJ-一三三四
보내는心情 黃琴心 KJ-一三三三
追憶의豆滿江 宋達協 KJ-一二七七
날다려가소 黃琴心 KJ-一三一四
빈할수잇나요 朴丹馬 KJ-一三三五
一枚 一圓十錢

鑛業朝鮮
九月號
△應口輒對△ 李克魯 兪鎭午氏 外諸氏
克己忍苦의精神 …… 李鍾萬
鑛業報國의精神 …… 殖産局長
時局·物資·物價 …… 李晟煥
朝鮮의有用稀有元素 …… 立岩巖
朝鮮螢石鑛業의將來 …… 宮藤俊彌
日英會談과米國 …… 金明植
咸成鑛山調査報告 …… 閔正基
世界銀問題槪觀 …… 一記者
●各道鑛業打合會事項 ●螢石暫定價格決定
▲第一次産金送電線 ▲一億噸의鐵鑛發見
●鑛物時勢表 ●鑛業用藥品時勢表 ●鑛業뉴쓰
小說 金井 …… 朴魯甲
野談 玉印治下의金店 …… 申鼎言
資源開發?勝景保存? 金剛山現地報告 …… 金桂林
廿錢 京城府黃金町二ノ一九 振替京城一〇二二一 大同出版社

優良講義錄推奬
中學講義錄 無代進呈
巡査 受驗
軍人 志願
自動車 受驗
鐵道 志願
藥種商 受驗
大日本通信中學校

七道旱災救濟對策 九月初부터實施!

災民들은부지럽시離鄕浮動치말고 "勞賃撒布"를기다리라

지난번 남조선한해칠개도에서 세출된 총액사천만원의한해구제예산은 지난 이십륙일로써선부귀임한 총독부한해 조사대의 보고에따라 급속급속히 한해대책위원회를거처 최종적결정을할터인데 이구제예산은 제이예비금과 금년도의 추가예산의 두갈래로 요구하게될터이다 재무국의 예산사정과 대장성의 사정도 사세가급박하니만치 급속히통과시켜 구월초부터는 실제로구제사업을 실시하도록 할터이라고한다 물론 이구제예산은 구월부터 명년삼월까지에 소화시키는것이므로 구제사업의 중요부분인 토목관게공사가 구월부터 곳실시되어 한재지에 노우이살포될것이므로 이재농민들은 경성등 도회로가면 어떠케 도리가잇스리라는 막연한 생각으로 농촌을떠나지말고 당국의 적극적구제를밋고 한층더 정신을 분발하여 한재를극복해나갈 필요가잇슴을 각지방당국으로하여금 강조케하고잇다

旱害地郡守召集 旱害對策協議會

九月一日慶南道廳에서

【慶南支社發】경남도에서는 오는구월일일 오전팔시부터 도청 제일회의실에서 군수회의를열고 한해구제대책을협의하기로되엇다

府勢調査會

鎭南浦府서設置

【鎭南浦】진남포부에서는 부의 발전과진흥을 도모코저 부세에 관한중요한사항을 조사연구하는 기관으로 진남포부세조사회를설치하여 아레와가튼 여섯부를두고 각부에서는 부원중에서임명하고 위원약간명은 부회의원 또는 학식과경험이잇는 유지중에서 부윤이추천하여 가지고수시로 부마다 조사회를소집하여 부윤의자문에 응하여 의견을진술케하여 부정운영에 만전을기하리라한다

第一部 産業調査
第二部 都市計劃事業調査
第三部 社會事業調査
第四部 財源調査
第五部 工業用水調査
第六部 土地에關한調査

뻐쓰에轢死

【原州】지난이십오일오후세시발 영월행(寧越行) 동해(東海)뻐쓰 강원도자동차를 장리휘(張驥煥)(三)이 운전하여 판부면반석리(板富面盤石里)카ー부에 이르럿슬때 술이취한 철도공사장인부 김동석(金東石)(三〇)을 뒤바퀴로 가슴을치엇다 즉시원주읍원성의원(原城醫院)으로 데려갓스나 동여섯시에 드디어절명되엇는데시체는 삼산의원(三山醫院)에서 해부한후매장키로하엿다

金山道路擴充

明年度九十路線을또添加

총독부 식산국에서는 산금오개년게획을 완성하기위하여 명년도까지에 [illegible] 칠백만원에 산의 금산도로 삼개년게획을보담더 강화하는한편 십오년도부터 이개년게획으로 새로히 구십로선의 금산도로를 부설할게획을세웟다 즉 기정게획에 예산을 더추가하는 동시에 새로히 이개년게획을 세운것으로서 이에대한 경비를 명년도예산에 게상하기로되어 방금 재무국과 절충중인데 그예산이 어천삼백만원의 방대한 액수에 달한다고한다 이 금산도로게획이 완성되면 조선산금지대의 로선이 전반적으로 완성되는 것으로서 산금증산상에 일대 박차를 가하게 되리라고한다

상자는 유골지료를한후 계속하여 입원치료하리라는데 대략이삼개월걸이여야 전치될듯하다하며 즉사자의 사체는 유족에게 수여되다한다

密航料四十圓밧고 連絡船便所에案內

出帆刹那에發見되어下船

【慶南支社發】지난이십오일 오후연락선 금강환(金剛丸)변소안에 노동자한명이 잠복하고잇는 것을 수상서원이발견하고 취조한즉 그는 동래군 구포(龜浦) 정덕윤(鄭德允)(三七)으로써 내지에 도항하려하나 도항증명이업스므로 걱정하고잇던차에 부산부 영수정에잇다는 안조수(安趙洙)(三〇)가 밀항을시켜준다고 수수료로 사십원을밧고 이십오일밤 금강환 [illegible]데로부터 승선하엿스나 승강대가업스므로 변소에드러가잇다가 발각되엇다한다

隧道落盤으로 二名이死傷

【安東】지난이십오일오후세시이십분쯤 경북안동군북후면물한동(北後面勿閑洞)경경선남부공사제십오공구(工區)건지(建芝)터넬의천정이문허서 일하던인부중 한명은 즉사하고 한명은중상을당하엿다 즉사자는 안동군월곡면석동동김만복(月谷面石洞 金滿福)

學生部隊千名 興亞奉仕마치고歸還

【牡丹江】대만주건설에 중대한 사명을띄우고 입만한일본학생부대천여명은 한달남아 전만방방곡곡을나서서 신흥만주개척의큰 공적을남긴채 지난이십일일 목단강을떠나 하르빈을거처 일도내지로출발하엿다

解剖結果他殺確定 强盜說과怨恨說

强奪된줄알앗던닭다섯마리는發見되어 延禧町殺人事件에推測區區

기보ー이십륙일새벽 부내연희정(延禧町)에서시체로발견된 고양군지도면화정리(高陽郡 知道面花井里)사는 닭장사선종안(宣鍾安)(?)의 괴살사건은 해장에떨어져잇던 소나무곤봉을 유일한 증거로 서대문서수사대는 이십륙일밤부터 피해자의 집근처인 수색(水色)에 수사본부를 두고 맹활동을 계속하는중이다

그런데 이사건은 피해자의시체를 해부한결과뒷머리를 이더마즌것이 치명상으로 판명되어 타살이것은 확정되엇스나 처음에강탈당하엿다고 생각되던 닭다섯마리는 현장에서 한마정가량 상거되는곳에 유기되것이 발견되어 범인이 이것을 강탈하여 가지고 다라나버렷다는 판측과 또한가지는 원한관계로 범인이 피해자에게 대들자 피해자는닭장을 벗어노코 저항하다가 마저죽은것이 아닐까하는 두가지 해석 즉강도라는 해석과 원한관계라는 두가지 설로 수사본부에서도 아직확고한 박정은서지못한듯하다 과연범인은 닭다섯마리가 탐이나서 선종안을죽엿는지 또는 원한관계로 살해하엿는지 사건은더한층 엽기적으로 되어가고잇다

火災被害四百萬圓

發生件數로는줄엇스나損害가늘엇다 (昨年中)

溫突과、담배꽁초를操心하라

총독부에서 조사한 작년중의 전조선의 화재발생건수는 삼천백구십칠건에 달하엿는데 전년에 비교하면 오십일건이 감소되엇다 이재가옥은 전소된것이 이천팔백칠십팔동이고 반소된것과 곳 진화된것은 이천사십사건으로 그호수는 사천삼백팔십칠호이다 손해총액은 사백이십구만삼천팔백칠십구원으로서 이것을 전년에비교하면 백사십만 [illegible] 증가되엇다 화재로 말미암은 인축사상자를보면 즉사사람이 백팔명이고상사자람이 백구십명 사망된 가축이 백칠십칠두 부상된 가축이 십륙두이다 화재원인을보건대 온돌에서 불이 난것이 일천백륙십사건으로 가장만하여서 전발생건수의삼활을점하엿고 그다음은 며 불다고남은재를 잘단속하지못한것이 삼백십칠건으로 제이위를차지하엿스며 그다음은 [illegible] 담배꽁초에서난것이 백칠십구건의 차례이다

ツカタニのネクタイ 京城本町一

밀車도적

경기도김포군양동면신당리(金浦郡陽東面新堂里)에잇는 내무국경성토목출장소공장에서는 이십오일 오후열시부터 이십륙일 오전여섯시까지사이에 직경이십사인치의 밀차바퀴열두개를 도난당하엿다 일허버린 물건은 시가약유백원어치가되며 근처사람들의말을 드러보건이경성방면으로간것가트므로 경찰부에서는 이십칠일아침부내각서에 수배를하여엄중한 감시를 하게하엿다

元山暴雨被害詳報

【元山】이십오일밤 폭우로인하여 동열두시경 벌써 원산부내 침수가옥은 백여호에 달한다함은 기보한바어니와 비는 이십륙일 세시경까지 쏘다젓는데 강우량은 칠십이미리에달햇다 이로인하여 원산서에서는 경찰서원과 소방조원을 피해현장에출동시켜 구급제수사업에힘썻다 아침 비가갠뒤 원산서에서 조사한바에의하면 침수가옥이 본정오정목부근 백구십오 영정칠십호 상리 오십호 기타 삼호 합게 [illegible] 에달한다 마침 인축의피해는 별로업섯다한다

되쌀질에 농간

當局에米價取締要望

지난이십삼일 백미가격을 세정발표하고 그이상은 밧지못하도록 하게되자 만흔이를 바라는 소매상들은 되푸리쌀을 팔러오는 세궁민들에게 되를 퍽박하게주어 어려운사람들의 살림을 위협하고잇다 즉 한되나 두되씩 아침저녁 [illegible] 대로 쌀을갈어다 먹는 가난한 사람들이 가면 되속에 쌀을슬척 끼어넛 놀리잔케 담어가지고는 박맹이로 세차게 굴어제킨다 그러면 되속에든 쌀은이바람에 만히 도로박고로 추러진다 지금근철부은 온전한 한되가다 되지못한다는데 이런자선이 적지안허 빈한한 사람에게는 큰 영향을 주는일도 일반은 엄중한 취체를 당국에 요망하고잇다

가엽슨두少女에 따뜻한救濟의손

눈먼언니를 이끌고 이백리먼길걸어 살길을차자 서울로와서 헤매고잇는 천애의고아두소녀에게 구원의손이 뻐쳐젓다는 아름다운 이야기가잇다

이이야기의 주인공은 충남예산군예산읍(禮山郡禮山邑)에 사는 김영자(金英子)(九)라는 눈먼소녀와 그의동생되는 영숙(英淑)(六)이란소녀인데 그들은지난봄 오직그들이 밋고살던홀어머니마저 세상을떠나고 아무도의지할사람이 업시되자 그동안 푸ー니는 집집마다 돌아다니며 구걸하여다가 어린동생이다니는 강습소공부를 계속시키고잇섯스나 인심이박해서더구걸을계속하지못하게 되엇스므로드디어서울에나서 장님학교에다녀『안마』를 배워서라도동생의공부를시키겟다는어린마음으로 동생을 집행이삼아 이백리길을 걸어서 지난이십오일 경성에와서 헤매고잇던중 부내종로서원에게 발견되어 방금 그서에서 보호를밧고잇는 중이엇다 이소식을『라디오』로써 어더들은부내 당주정(唐珠町) 유십오번지교원 염명섭(廉明燮)(三?)씨의 안해 최은형(崔殷亨)(三?)여사는 이십칠일 오전열시경에 종로서를차저와서 자기는 자식이 업는 몸이니 혈되는영자는 경찰에서 제생원(濟生院)에 수선한다고하면 동생되는 영숙이를 자기가 양육하겟다고 자청하여왓다 이리하여 종로서에서는방금그들의 고향경찰서로 그들이 의지할곳이 혹시잇나업나를 조회중이므로 만약정녕 아무도구해줄이가업슬때에는 형은 제생원에알선하고 동생은 전기최은형여사에게 맛기기로 되엇다

비좁은遮湖港

利原鐵山과漁民들의利害衝突

【咸南支社發】국책 선의표면을 걷고잇는 철산(鐵山)과 어업가(漁業家)들과 좁은 어항(漁港)을 싸고서 그이해가 충돌이차호(遮湖)에 일어나고잇다 이원철산회사(利原鐵山)에서는 이십륙일 소림사장(小林)의 이름으로써 함남도지사에게 자기회사의 반출항(搬出港)인 차호항안에 어민들이 매립건조물설치등을함부로하여 당석 반출에큰지장을 주고잇스니 이에대한대책을 세워달라는 탄원을하엿다 그들이 주장하는것을 보면 그회사에서는 지난소화사년에 차호항안에 철도인입선(鐵道引込線)과 적입잔교(積込棧橋)시설을하여 광석을 반출하고 잇섯다 그런데최근어업이 왕성하여저서 어민들은 그해안지대에 매립또는 건조물을 세우는것이 무척늘어서 그러지안허도 좁은항내는 더욱좁아지고잇다 최근에도 그회사의 잔교(棧橋)에서 멀지안흔곳인하차호(下遮湖)에 칠팔십척이나되는 직경의매립을하고서 온유공장을 설치하고잇는데 이것을돌려 당국에서허가한것이라고 하겟스나 회사광석의 반출은전혀 저지되어서 큰위협을 며 철산의 발전이 저해될 것이라한다

탄원서는 대개 이러하나 어민측으로서는 이것은 어항으로서 어업용시설을하는데 아무간섭을 바들것이 업다는주장을하고잇서 좁은어항을싸고서 철산과어민들의이해충돌은 극히주목된다고한다

★ ⊠⊠⊠⊠⊠가을도가까웟다……(오늘청량리에서)……△

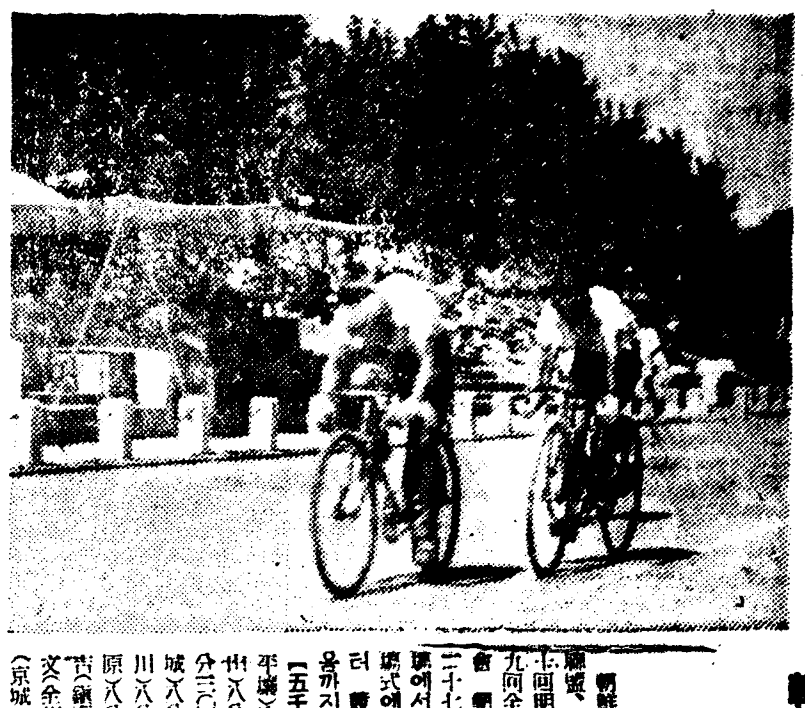

◇…全朝鮮自轉車豫選大會光景

朝鮮豫選大會의 自轉車競技開幕

千米豫選에大會新記錄

朝鮮體育協會、朝鮮自轉車競技聯盟、大毎京城支局共同主催의第十回明治神宮國民體育大會와第九回全日本府縣對抗自轉車競技大會 朝鮮豫選大會는 豫定과가치 二十七日午前十時부터 京城運動場에서 五十餘名參加選手의 入場式에 뒤이어 五千米豫選으로부터 競技의幕이 열렷는바 夕刊마감까지의 成績은 다음과갓다

【五千米豫選】▲一組 1白一男(平壤)八分一七秒七 2李周萬(論山)八分二九秒 3徐益鉉(京城)八分三〇秒二 ▲二組 1朴炳淳(京城)八分五〇秒四 2黃龍雲(仁川)八分五一秒一 3金聖吉(鐵原)八分五四秒四 ▲三組 1洪[illegible](鎭南浦)七分五六秒七 2尹[illegible](全州)七分五八秒一 3李得[illegible](京城)八分二九秒 ▲四組 1張基[illegible](鳥致院)八分七秒 2韓[illegible](仁川)八分九秒六 3[illegible](仁川)八分一〇秒 ▲五組 1吉[illegible](仁川)八分五七秒三 2[illegible](平壤)七分五八秒四 3[illegible](大邱)八分二一秒四

【千米豫選】▲一組 1[illegible] 2[illegible] 3[illegible]一分二六秒一 ▲二組 1張[illegible](鎭南浦)一分二[illegible] 2[illegible](平壤)一分[illegible]八秒 3[illegible](以上全大會新記錄) ▲三組 1白一男(平壤)一分[illegible] 2金仁[illegible](京城)一分二[illegible] ▲四組 1朴[illegible](京城)一分二[illegible] 2[illegible] 3[illegible](平壤)一分二五秒七 3李得[illegible](京城)一分二九秒一

【一萬米豫選】▲一組 1張基[illegible](鳥致院)一六分二三秒四 2[illegible](仁川)一六分二五秒五 3[illegible](平壤)一六分二八秒四 4[illegible](城興)一六分四二秒二 ▲二組 1[illegible](平壤)一六分五秒八 2[illegible](京城)一六分六秒 3[illegible](京城)一六分六秒九 4[illegible](全州)一六分一一秒四

【實用車五千米決勝】1金[illegible](京城)一〇分一八秒二 2[illegible](平壤)一〇分一一秒四

【五千米準決勝】▲一組 1[illegible](大田)八分〇秒四 2朴[illegible](京城)八分一秒三 3白一男(平壤)八分一秒四 4黃[illegible](仁川)八分二秒三 ▲二組 1張[illegible](鳥致院)七分四六秒九 2劉[illegible](平壤)七分四九秒三 3[illegible](大邱)七分四九秒四 4張[illegible](鎭南浦)七分四九秒四

軟式野球戰

朝鮮軟式野球聯盟主催의 第四回全朝鮮都市對抗軟式野球大會 第一日은 二十七日午前十時부터 京城球場에서 開始되엿는바 夕刊마감까지의 『스코어』는 다음과갓다

◇第一回戰

水原	000000000	0
釜山	0011011321	9

滿洲對유ー고戰은 廿六日로延期擧行

【뿌로스크리 廿五日發同盟】 二十五日擧行할 滿洲對유ー고戰은 豫定이엇으나 이날은 降雨로因하여 廿六日로 延期되엇다

全日本中等野球經過

大每主催의 第二十五回全日本中等學校野球大會는 二十四日부터 甲子園運動場에서 擧行된바 第一、二兩日間의 經過는 다음과갓다

◇第一回戰

札幌商 9 (3…0) 0 熊本商業
廣島一中 7 (5…0) 0 富山商業
臺北一中 3 (2…1) 0 東北學中
神戶一中 2 (1…0) 1 島知商業
(以上第一日廿四日分)
湘南中學 5 (2…0) 0 高松中學
島取中學 5 (3…0) 0 鎭南中學
埼玉師範 4 (3…1) 3 明星商業
(以上第二日廿五日分)

明日의運動

▲軟式野球＝朝鮮軟式野球聯盟主催 第四回全朝鮮都市對抗軟式野球大會第二日 準決勝 午後一時京城球場(觀覽無料)

常識

닭이나 개마리팔머가는 조사람에게 무슨 큰돈이 잇겟다고 못둥이로때려죽이다니 말이되나 ▲도적의말을 도적맛는사람이 어떠케알라 하지마는 도적이란것이어제 오늘에 생긴것이 아니매 심심소리상대를 아수모률 바도아니다 ▲하지마는 살인강도 세이우리 악하다하기로니 그야말로 원한이잇서서 살인을 목적한것이 아니면 돈때문에 살인을할것이다 ▲그야피해자가 뭇시반항을하엿다든가 피해자에게 정체가 탄로되엇다든가 피해자가 죽어줄 하므로써 봇불을 위험이 잇다든가 무슨까닭이든지 잇기는잇슬게라마는 도적도생각이 잇서야지、작은죄를 숨기자고 이러케도 크고끔직한죄를 저지를변이잇단말인가 ▲이런것을 사람이라기는사람이 부끄럽고 더구나 이따위와가튼 족속이라면 부끄러운노릇이다 ▲어쩌면 그러케도사람이 악할수잇는지 대갑을주고시퍼서도 이범인이하루바삐봇들렷스면 조켓다

天氣豫報

槪況 颱風은 大東島附近에잇고 中心은 七百二十五粍을示하며 北北西로進行하고잇다 高氣壓은本邦의 北部로으로부터 日本海를거처서 全島에퍼지고잇다 颱東小島는 颱雨가强하고 本邦의太平洋岸은 흐리고 其他는天氣가조타 朝鮮內의 氣溫은 例年에比하여 北西部는一度나三度高하고 南東部는 大差가업다

豫報 오늘밤은 내일도 晴

昨日最高	二九度三	
同最低	二二度四	
今朝最低	二二度	
同正午	二七度四	

오늘의라디오

第二放送 ▲午後六時三〇分兒童劇▲七時五分 講演▲八時歌謠曲▲八時三〇分 라디오小說▲九時日本音樂鑑賞(레코ー드)▲一〇時一〇分 레코ー드音樂

第一放送 ▲午後六時 착은音樂會(京城、釜山、淸津、平壤)▲七時趣味講演▲七時三五分(大)傷病將士慰問의밤ー大阪陸軍病院 赤十字分院으로부터中繼 ▲九時二〇分(臺中에서)作歌와番歌ー臺中州日月潭湖畔으로부터中繼

曆

▲八月二十八日(月曜)陰七月十四日▲干支丁酉▲日出午前五時五十九分▲日南中午後零時三十五分▲日入午後七時十分▲畫長十三時十一分▲月出午後六時▲月入午前四時十八分▲滿潮(仁川)午前四時三十分午後四時四十分

尿의病과 △性病……에

早期自療法『곳치는法』

(無代進呈)

頻尿、膀胱炎、尿道炎、淋疾、痔疾、오줌에고름이 나오는病等에 [illegible]

薪木炭購入案內

薪木炭ノ御購入ハ府內新設五 [illegible] 清和産業京城販賣所 電光一七五七番

本社 京城販賣所 電本一五七九

趙膏藥 [illegible] 天一製藥株式會社

京城中等學院生徒募集

詳細ハ照會ハ參錢切手同封 京城府林町八一(黃金座裏側) 電本2二七八四

圓盤의小說化고 流行歌의後日譚이다

流行歌 第二 流浪劇團

作詞 李孤帆 作曲 任根[illegible] 編曲 全基玹

노래 蔡奎燁

八六四三

태평레코ー드

小兒の下痢止消化不良に

ベービー散

ベービー散은
一、애기들이갑자기泄瀉를하는경우 또는눈이흰便을보는경우
二、냄새나고거품이끼며粘液이석긴便을보는경우
三、食慾이업고먹은것을吐하던지 消化가안된便을보는경우

定價 貳拾錢 參拾錢 五拾錢 壹圓

製造發賣元 京城 株式會社 新井藥房

痢疾大流行

泄瀉에

赤玉 正 AKA TAMA

痢病藥 軍醫藥學 松本 [illegible]

定價 金二十錢 金三十錢 金五十錢 金壹圓

固腸丸

樂天堂製藥株式會社

被告九十名이會同 應訴對策을協議

開城人蔘販賣組合의九名處分에對한 九月十五日의公判을압두고

【開城】지난칠월삼일 개성인삼판매조합(開城人蔘販賣組合)에서는 조합규약에 위반행위를 햇다해서 구명의조합원에게 제명처분을내리자 그후제명당한조합원은 동료팔십구명을걸어 경성지방법원에 이만여원의 위자료청구소송을 제기하여 세인의주목을 끌고잇다함은 기보한바이다 그런데 제일회구두변론기일은 구월십오일로 박두하게되자 피고측인 동조합당국은 지난이십칠일 임시총회가잇슨후 응소대책을 강구코저 장시간 간담협의한바잇섯다

첫째 손조합장은 조합당국으로 전기구명을 제명안코는 안될사실을 언명한바 즉 불합격삼(不合格蔘)은 백삼파가치 조합원 구십구명이 할당매수할것을 아홉명이 사버린것 동재료는 분쟁중에잇는 물건이라할때에도 조합지시가 업시 회사에가서자유로 취인한것등의 위반사실을들어 제명한 근본이유를 설명하엿다 그리고 원고의 제기한소장내용에잇서서 우리로서 응소할답변은 다음과갓다는 설명이잇자 이문제는 팔십여명이나되는 공동피고가 전부법정에 나올수도 업스니까 상당한법률가에게 위임하기로결정하고 산회하엿다

一、원고측의주장은 『불합격삼』은 개성삼업주식회사(開城蔘業株式會社)와 체결한 『백삼취인매매계약』에 속하지안코 회사임의로 판매하는상품이니 매수햇스며 따라서 한동의불실취인(不實取引)이 아니라는것

二、피고측의주장은 고려인삼(高麗人蔘)하면 홍삼(紅蔘) 백삼(白蔘)이 모다 포함되듯 백삼일열이라하면 『불합격삼』도이에 속한것이니 양자의구별취인은 조합규약의 위반이라는것

三、원고측의주장은 민법조합 규정에 기준해보면 조합원전원의 일치결의를 요하지안코는 제명을 못시키는데 전원의결의업시 제명함은 무효가아니냐는것

四、피고측의주장은 개인개인의공존공영을위하여 호상계약을체결한조합이만큼 조합원이부실한위반행위를 하엿슬때는 당국으로 당당히제명할수 잇다는것

役員을再次改選

開城人蔘販賣組合에서 監督官廳不承認으로

【開城】개성인삼판매조합(人蔘販賣組合)에서는 지난이십칠일오전열시 동조합이층 회의실에서 조합장 손홍준(孫洪駿)씨사회하에 임시총회가 개최되엿다 첫재상속권문제에잇서서 조합원이 사망할때에는 그아들에게 영업권을 상속하기로가결 둘재는감독관청인 전매국이 전번총회에 선정한 역원일부를 불승인한다는 지시가잇서 다시역원을개선한결과 다음과가치 당선되엿다 ▲組合長孫洪駿 ▲副組合長 林漢益 ▲評議員 閔奎植 韓明錫 金永澤 李元衿 朴世昌 金東獻 金在勳 中田篤雄

火田整理에依한 北鮮開拓再檢討

咸南道에서計畫更新

【咸南文社發】고지대북선개척사업(北鮮開拓)의 가장주요한 한목이되는 경지보전(耕地保全)시설은 지난소화십일년부터 오개년계획으로 실시되어오던바 그실적은 매우불량하여 기약하고잇던바 실적을 올리지못하고잇는상태라고한다 즉이시설은 대개시도구(指導區)에서 화전민들을동원시켜서 사방(砂防) 방풍(防風) 면책(緬柵) 지적(芝積) 석적(石積)공사등을하고잇는데 위선 기술적으로 시공(施工)에결함이잇서서 곳그시설이 허무러지게되며 또이사업에 제일주요한위치(位置)등을 완전히선택하지 못하는 관계로힘을 드려서시설한것도 그효과를 엇지못하게되는것이 통례라고한다 이리하여도산림과 북선개척사업계에서는 이번이것을 화전정리의 제일 주요안으로 정하고 그시설에 엄격한 재검토를하기로되어서 이십육일부로 각지도구에그시설의 상황을 조회하엿다 이보고에 의지하여 종래시설의결함을 심중히검토한뒤에 계획갱신을하여 이시설에 힘을드리기로되엇다

高粱、包米、粟의 統制實施具體化

產業部에서立案中

【奉天】만수의중요농산물인 수수(高粱) 강냉이(包米) 조(粟) 밀(小麥)등은국내수요식양으로 중요시되고잇는데 밀(小麥)만은통제가되어서 최고가격과 배급을 통제하고잇는데 박대한생산고와 소비량을가진 수수와강냉이 또는 조선수출품중에 왕좌를차지한 조(粟)는 아직통제되지안코 잇는데 당국서는 이세가지 곡식의 중요성에 비추어 통제를 가할방침으로 자료를 수집하여 통제구체안을 작성중인데 即高粱은年產五百萬噸 包米는年產三十萬噸으로九百萬噸까지가國內消費되고 粟은年產三十萬噸中 約半의十五萬噸이 朝鮮에 輸出되고 남어지半이 國內消費되는데 이것은 모두가大衆食糧으로서 最重要地位에잇슴에도不拘하고 아직統制되지안어서 不絶한中間商人들의 價格引上과 配給이 不圓滑하여 生產者及消費者에게적지안흔不安을주고잇다 그래서 주관(主管)산업부당국에서는 이번에통제를 구체화하여 소비자와생산자쌍방의 만전을기하기로되엇다

해도벽성군대거면(碧城郡大車面)에 장질부사가 발생하여 당지 주재소에서는 이소식을듯고 급히 현지에달려가서 동내전부를 소독하고 비상망을늘여 교통을 차단시켯다고한다 탐문한바에의하면 지난이십이일부터 갈현리 암천동(葛峴里岩泉洞) 정기동(鄭□□)을 비롯하여 그동리십여명이 일시에고통중인데 병세가아조위급하다고한다

沃川에火災

【沃川】충북옥천군옥천면금구리 삼봉상회에서 팔월이십오일 오후십일시반경에 때마침 근동사는 황모(黃某)가와서 휘발유를 사러와서 휘발유병을들고 담배불을부치기위하여 성냥을켜는순간에 불꽃은사정업시 병에든휘발유로당겨드러 병을던지자 폭발되어 상점물건에 이화하엿고 황모(黃某)는 얼골에 경상을입고 익일오전한시반에 진화되엇는데 손해액은 약일만여원이라한다

老婆에落雷即死

【淸項】지난팔월이십사일오후열한시경 경북영일군곡강면 용전동(龍田洞)에서는육십여세의노파가 감나무미테서누어자다가 락뢰되어즉사하엿다한다

三百萬圓의工費로 上水道擴張着工

矢野釜山府尹歸任談

【慶南支社發】총선거의 보고와 금년도기채인가 촉진이며 명년도 신규계획사업의 국고보조의 양해를위하여 상경중이던 시야(矢野)부산부윤은 이십오일밤돌아왓는데 이십팔일 기자에게다음과가치말하엿다

총독부에서는 저번의 풍파사건이래 부산부회에 대하여만히걱정하고 잇섯스나 이번총선거도 무사히 끗낫스므로 겨우안심하는듯하엿다 금후는부정의 원활한운용에 만전을기하며 명랑부회의 건설에 협력하기를 총독부에서는 희망하고잇다。금년도 기채인가신청중의 제일부소학교 건축비 십삼만칠천원 제이부학교건축비 십칠만칠천원 합계 삼십일만사천원과 방공도로 개수공사비사십이만원중 국고보조 이십오만원의 기채인가는 느저도이달중에는 정식인가가잇슬것이며 부산상수도 확장공사비 삼백만원에대한 칠십오만원의 국고보조에 대하여서도양해를 구하엿다 이공사는 명년도부터 사개년 계속사업으로써 법기리(法基里)수원지의 확장을 하려는것으로 지금 미증유의 용수기근에 직면한 부산을 위하여 다른공사는 뒤로 밀고라도 이것만은 착공하도록 해달라고 양해를 구하엿다

釘을주어모아 李上等兵弔慰

【永登浦】부내영등포정에 잇는 대일본방적주식회사(大日本紡績株式會社)직공일동은 공장안에떨어저잇는 못(釘)을 주어모아서 판돈삼원오십전을 고 이인석(李仁錫)상등병의 조위금으로 이십오일 영등포경찰서에 가저왓다

多收穫品評會

棉花增產을獎勵코자 忠南道農會에서開催

【忠南文社發】충청남도에서는면화증산장려에 완벽을기코자 도농회주최로면화의 다수확품평회를 개최하기로결정하고 목하이준비에 분망중인데 이품평회는 전도를 사구(四區)로나누어 실시하고 심사는 구월부터각군농회 연합으로 집행하기로되엇다 그리고 각군의면작장려의 실적을 조사하여 성적이우수한자에게는 우승기를 수여키로되엇는데 이에대한 상금은다음과갓다

◇多收穫品評會入賞 特等一百圓 一等五十圓 二等三十圓 三等十圓

◇優秀者郡農會賞 一等百五十圓 二等百圓 三等五十圓

光州兵事部開廳式

廿六日武德殿에서

【全南文社發】광주병사부 설치에관하여 누보하엿거니와 동병사부개청식을 이십육일오전 열한시에 전남무덕전에서 이십사단의미등(美藤)경리부장 각영(角永)수계중인동임석과 충남전북등지에서 칠십여명열석 전남각지의 단체급관민오백여명의 참석하에 개청식을성대히거행하엿다

漁業用物資調查

慶北道서委員會開催

【慶北文社發】경상북도에서는오는이십팔일 구시부터 대구(大邱)도청회의실에서 관계자를 소집하여 도내의 어업조합의소비규정 배급통제의원활성 활동의 조사실시에대한 협의회를개최하기로되엇는데 실시할조사의내용은 경상북도내에 거주하는 어업금어회에 운반업을 행하는자의 사업경영상 필요로하는물자의 종류별수량을밝혀 이에수요공급의 조절처치에 필요한자료 수집을 행하는것을 목적으로함 이라는데 조사위원은 다음과가치 선정되엇다고한다

◇調查委員 ▲委員長 勝谷義一 ▲副委員長 加藤進五郎 ▲委員 宗木秀外十七名

南船北驁

▲『한잔드시오』『오』의헌수를 철저히 폐지케하기위하여 평안남도에서는 정신총동원련맹、경찰당이상호연결하여 백방으로 독려를하고잇는바 ▲이를철저케함에는 위선금주제일선의 수우습이며 『못은여성들』속기생、여급、작부등으로부터 시작하여야 되겟다하여 권녀들을 훈설복하고잇는데 ▲특히、선교서(船橋署)에서는 만일손님이、다른손님에게 술잔을건닌경우에는 권녀들은 절대로술을붓지말고 그손님의시국인식불철저를다이르게하엿다고 ▲권주가(勸酒歌)나불럿다가는、유치장신세는 틀림업게될모양(平壤)

地方人事

▲洪允南氏(開城稅務署長)新任人事次本報開城支局來訪

▲金鳳虎氏(牡丹江市公立國民優級學校校長)新任人事次廿三日本社牡丹江支局來訪

水稻、田作은平年作 棉作은豊作

石田平南知事旱害視察談

【平南支社發】평원(平原) 안주(安州) 개천(价川)등지의한해상황을시찰하고 이십오일 귀임한석전(石田)평남지사는 한재에관하여 다음과가치 말하엿다

평원、안주의해안지대의한해는 상당히심각한바가잇섯스나 기타 지대는 극단의한해는면하고 수도전작의 평년작은 대체틀림업슬것이고 면작과같은것은 대풍이엇다 한해지대농민에대하여는 자력갱생、한해를극복하도록 그리고 지방유력자에대하여는 한해농민에 온정으로대하도록 잘 말하여주엇거니와 한해지의관민이 이만한 재해쯤은 자력으로선처한다는 결의를보히고잇는것은 미덥지한일이엇다 각처에서 소화수리조합부활의 요망을들엇는바 이는 이미도에서도 선처하고저 충분히 노력하고잇는바이다

火災民救濟金으로 五百圓을義捐

江景宮本氏美擧

【江景】지난이십일일 강경서정(江景西町)천변장적가리에서 발화하여 전반소이십삼호의 대화재가잇섯다함은 이미보도한바어니와 당지서정(西町)에서 재목점을 경영하는 궁본미삼랑(宮本彌三郎)씨는 금번화재에 자기의집에도 일부손해를 당하엿슴에도 불고하고 화재에 가산집물모다 태워버리고 거리에서 방황하는 극빈자의 구제에 써달라는 갸륵한뜻을 가지고지난 이십사일 현금오백원을 강경읍상의게 보냇스므로 강경읍에서는 궁본씨의 갸륵한뜻을 일반이재민의게 전하는일방 현금으로분배하엿다는데 구제를바든 사람은 열다섯사람이라는바 궁본씨에 대한칭송이 자자하다고한다

失地貧農에게 住宅地提供

市의英斷으로四百戶建設

【奉天】봉천도시건설계획은 창설이래 제삼년도를 마지하여제일기사업이 거의완정하게 되어제이기사업에 착수하게되엇는데 제삼세궁농업지구에 거주하는천여호의 농민이실지(失地)하게됨에대하야 시공서 농민대책부에서는 이들농민의 전업보도(轉業補導)、지금 곤금 이주알선등각종대책을 수립하고 잇섯는데 그중에서도 갈데업는 빈농(貧農)의 주택문제는 당면한긴박한문제로서 여러가지로 연구중 무순고가자연(撫順孤家子區)부근의 민유지 오만평을 매수하여 실지농민중 봉천근교이주희망자에게 빌려주기로 결정하고 오천식에 착수하엿다 이것이실현되는 날은약사백호가 신축될모양인데 봉천시내의 주택난을뒤로두고 노이상촌이 생기게될모양이다

結婚費에窮한靑年 富豪에게脅迫狀

奉天放送局아나운서犯行

【奉天】봉천성 심양현공서 호동(奉天城瀋陽縣公署胡同)화창반점(華昌飯店)주인 화위경(華維卿)에게는 지난십칠일에 다음과가튼 협박장이 드러왓는데 그내용인즉 『나는部下數十名을가진 匪頭이다 二十四日午後九時奉天驛二等待合室에 千五百圓을가저오너라 아니가저오면 너의一家를鏖殺할터이다』이와가튼데 이것을탐지한 경찰서수사과서는 날자를기대려과원이총동원하여 봉천역 이등대합실에서거동수상한 만인청년을 검거 본청에동행취조한결과 전기사실을 자백햇는데 범인은신시대의최첨단을것는 『인테리』만인청년 봉천 중앙방송국 『아나운서』리소행(李紹行)(二五)군 이엿는데 청년일동은깜작놀냇다 범인은 북경사범대학을 졸업한수재로서 평소에근면하고정직하여 동방송국에서는 매우신망이놉핫섯는데 리옥난(李玉蘭)이란여자와 결혼하기로되엇는데 결혼비가업서서 전기와가튼범행을한것이다

大邱各銀行 金買入實施

【慶北支社發】금(金)의국가집중을위하여 그동안조선은행에서지금(地金)이외에 장신구까지 매입하고잇는터인데 이번에다시 매입기관을 강화시켜 대구지방은행인 저은(貯銀) 한은(漢銀)등각지점과 경상합동(慶商合同)은행대구상공(大邱商工)등 두본점에서도 취급하기로하여오는구월십오일부터 일제개시하리라고한다

月井에도甘雨

【月井里】가뭄이격심하여 농작물에 막대한손해가잇섯는데 김장감 무와 배채를 심지못해서 곤란중에잇섯는데 다행히 이십오일아츰에 날이흐리어 비가오기시작하더니 겨우이십미리미만의비가내리고 개이엇는데 그래도 무와배채는 심을만하여 일반은 기뻐한다고한다

明川에千金雨

【明川】함북명천 지방은 초기에는농년을 구가하더니 삼복간에 드러와서 한발이 계속하여 일반주민은 물론지도당국으로하여곰크게우려하게하더니 지난이십일에는 돌연폭우가 나려 농작물의 해갈을 시키더니 다시이십사일과 이십오일 양일간에는 소낙비가와서 말러가던전답에 물흐르는 소리와 함께일반농민은새로운 기운을 내어호미를메고 들로나가고 당국에서도 걱정을 덜게되엿다고한다

間島에甘雨沛然

모든農作物完全蘇生

【間島支社發】간도성 일대는우순풍조하여 풍작을 예상케 된다함은이미 보도한바이나 그동안 심각한장기 한발에콩、조、옥촉서、고량、소채는 무론내지수도에까지 피해가밋처서 일반은 자못 큰공포에싸혀 날마다구름 한점업는하늘만 처다보게되엿고 이영향으로 상점과 농가에 다소저상하고잇는터로 갑여하는 고사하고 시장에 잘내놋치안는형편임으로 백미기근이 심각한 연길가민은 일층더불안에차여 도갓고도 살사시가 곤난중지난이십일일오후 일시부터 연길을중심하여 나린비도큰비는데 이십사일오후일곱시부터나린 호우는 매우흡족하다고하는데 오직 대두만은 밤콩기의한재로 평년작이나 예상되고기타는 이미발표한예상고에 큰틀림은업스리라한다

第九回 全朝鮮水上競技
▲日時 九月二日正午
▲場所 箕林里公設『풀』
▲申込期日 八月三十一日 參加金二十錢
◇主催 關西體育會
◇後援 朝鮮日報平南支社

遊船漢江丸 六十人乘遊船으로本漢江丸만이 漢江人道橋下 漢江丸 主 李容憲 白
京城本町二郵便所
保險外務事務員募集 外務經驗이有한 中堅紳士 履歷書持參來談
特許 難治病治療秘訣出現 世界的新發明 百發百中 京城府社稷町八二番地 株式會社 樂有堂朝鮮配給所
五千圓增資 京城松月町五〇ノ一
肉脯 民魚脯販賣 朝鮮食品研究所
朝報案內
名刺 上品百枚三十錢
中古樂器 ピアノ オルガン 京城明治町二丁目
▲肺病治療法
一日效散 頭痛 齒痛에 效力이速한것이評判 本舖 東京大阪 森田製藥所 (全國藥店에有함)

治淋療法의大完成!
短期內服特效藥出現! 完治者續出
治淋特效成分G-U-サイド는在來의모-든療法을 根本的으로 顚覆하고 今日까지이미數十萬의全治者를내어 現代醫學史上에 燦然한빗을내이게되엿다
本劑의作用은 從來의姑息的治淋劑와는 根本的으로 相異하여 體內에들어가는 同時 ... 殺菌、消炎、鎭痛의 三大作用을發揮하는까닭에 빨을때에는 第二三日의服用만으로 止膿、止痛、淋絲消滅의驚異的效果가 나타나는수가 만흐니 他劑에서보지못하엿든不可知의特效가잇다
G-U-サイド는 外地傳染의痼疾과 女子淋疾에對하여도 同一한效果를 發揮함은 勿論이다。婦人科疾患의大部分이 淋菌으로 原因하는것은 臨床統計가 證明하는바로서 그대로看過할問題가아니다。國民의體位向上과 種族保存을 爲하여 敢히G-U-サイド를 推奬하는바이다。
特性G-U-サイド創製에도成功!
G-U-サイド療法으로는 效果가不明한 特異體質患者를爲하야 特히 創製한것으로서 本劑는이러한 患者에게特效가잇다。
(全國有名藥房販賣)
治淋特效成分發見 G-U-サイド チユ
株式會社 柳韓洋行 京城・大連・米國羅府・臺北・天津
62-94

登錄商標 矢十字葡萄酒 美味榮養 經濟飲料 絕對防腐 品質保證 仁川花町中山商會

科學의粹 理研淸酒 부채에 물수건 다음은 한盞 特長 宿醉안코 防腐劑不含 腐敗치안음 鳥山 昭和酒類株式會社

效能 (리질약)征痢トニク 京城府壽町 泰永製藥研究所

電光③三〇三二 許英肅產院 妊婦診療順產難產取扱入院室完備 孝子町一七五番地、(進明女高압)

京南支局電話開通 電話龍山二、三〇二番

水むし… ボンスリー 入浴後의 患部에 ... 活動力을 드립니다! 田邊賣藥

伊豆椿ポマード 男性美는 이거잇스므로써完全 大塚彩芳園

學生募集 舊名滿洲自動車學校 改稱滿洲自動車專門學院 滿洲國公認 每月一日新學期開始 奉天 電話(二)二九四四番

28日封切 日本めぐ 燦く 人妻椿 銀の星 前篇・後篇 苦鬪篇 MY LUCKY STAR 絕讚大好評の前篇に引續き矢繼早やの後篇登場!! 波瀾更に萬疊興趣湧き立つ! ソニヤ・ヘニイ リチャード・グリーン シーザー・ロメロ ロイ・デル・ルース 主演 監督 廿世紀フォックス超特作 スケート沸き立つ米國の新ステップを氷の上で見せる見事な情景! 全篇に溢れる新鮮味と活潑な青春の魅惑! 亡夫の想ひ出に生きる明子のその後は?遠く北海道にある武島は?武島を愛する玲子の幸福は 明治座

今週の大陸劇場 二十九日まで 人妻椿 前後篇大會 パラマウント短篇と漫畫 次週の大陸劇場 三十日より 大船作品 春雷 ワーナー作 札つき女

冷房完備 早朝割引 若草東寶映畫劇場 待望の映畫期待裡に封切 果然映畫界に波紋を投ぜる問題の映畫 東寶超大作・新聞連載・阿部知二原作 街 太日傳 原節子 主演 霧立のぼる 山本薩夫演出 街にうつ簇く知と力と青春野心は大らかに溜けは深し 現代娘の笑顏と愁ひあまに飛くなしボットト出のはりきり男が痛快な血潮をさらす街!街は知と力と男と女の心が氾濫する 28日封切 越後獅子祭 長谷川一夫・入江たか子主演・渡邊邦男演出 東寶特作・サンデー毎日所載・長谷川伸原作

★紀行★ 國境의밤 (豆滿江畔에서)

明大 朴相義

山도 가튼山 물도 가튼물 사람도 가튼사람。白頭山맥대기天池에서 맑게흘러내리는 한가닥물줄기가

重疊幽谷 을 左右로갈라 노앗슬뿐 여기에서는 아무런色다른情緖도 느낄수업다。

江 이쪽은 南陽 江 저쪽은 圖們 이두 國境의 都市를 이어노흔 豆滿江鐵橋 兩便에는稅關所의 監視警官만이 一種야릇한 느낌을 준다。

南陽은 山과江을 비기고겨우 드려안즌 어린꽃봉아리가튼 거리이다。커갈래야 더커갈餘地가 업다。純朝鮮式建物인 驛舍만이 印象的일뿐 舍齡하기 限量업다 한때의 窮氣를 말하는듯 거리는 텅빈집이 三分之一은될상십다 거리에는 오고가는사람의 그림자조차 적다。이곳住民의 말을들으면 "지금은좋여 密輸를 못하는탓" 이라한다。

"國境의都市는 密輸의도시" 인것을 다시금 느끼게한다。密輸가 完全히 못나는날 南陽은 完全히 廢墟할것이다。

國境의새벽은騷亂스럽다 일흔아침부터 女人네들의 行商群도 수선스럽다 우뚝하게 솟은商店들낀 압두稅關에서는 잘맞진表情으로 넘나드는 行人들을 세워노코

『담배가 잇느냐?』
『稅金이 二割五分다!』

하며 自己의職務를 忠實히되푸리하고잇다 새벽의 이江물은더한층맑고 푸르르게 ○○히흘려간다 나는

鐵橋欄干 에 기대여서서 無心히 흘러가는 豆滿江물을 굽어본다。한때는 生을 死에다걸고 明日의希望(?)을더듬든 빼저린 人生의 悲劇이 하루밤사이에도 數업시 演出되엇스려니 ……。봄이면 봄이되엇다고 가을이면 가을이 되엇다고 一年에도 季節을 따라 四時로 變하는 이江우에 映寫되든 온갓喜悲劇——。大體 그들의가슴은 얼마나 저렷스며 발길은 얼마서나 멈엿스랴! 無心히 흐르는 江물이니 물길도 버이업구나。

살결이 부드러운 푸른山머리에 붉은해 걸렷스니 낫밤때인가부다。하늘도맑고 물도맑다。江岸에는 어느새 헝웃입은 색씨들의 빨내방망이 소리가 사뭇精겨웁게 들려온다。

新興都市 圖們은 몹시 騷亂스럽다。整理못된 市街、길양쪽에 벌려잇는 조선女人네들의 行商、검어죽죽한 建物들、게다가 黃昏에 흥신흥신 일어나는 道路에는 도모지 질색할 지경이다。그러나 建設을向하여 邁進하는 씩씩한氣象이 驛前一帶를中心삼고 充溢하여엿다。

나는 지저분한 좁다란골목에 우두머니 浮彫되어잇는 검은馬車를 잡어타고 자상緊熱한거리 『銀河街』(內地人이만흔거리)를 돌아 동무K君을 차잣다。

이國際都市가 생겨나자 여기에모여든 조선사람은 全人口의 八割을 占하고잇다한다。그러므로 거리나 풍물을 돌아보아야 疆界가 조선사람뿐、滿洲人은열에 한사람式이나 보인다。異國참으로 異國의色다른 情調를느낄수업다。

國境의거리엔 黃昏이 차자들엇다。K君의案內로 어느第一樓 『翠春館』에 들어갓다。일홈이 타는듯한 六十度의胡酒(高粱酒)를 한잔 거우리고 거리로나서서니、霧霧한舖路에 비추이는 繡爛한 네온의 빗갈은 무지개가처 아롱댄다。밤이되어 月明하니 鄕愁의 心情은 한층 새로운데 어둑한 거리에서 흘러나오는 『대정금』의 그윽한哀調는 애끗는 小夜曲을 읊소리다。

닭비어린 밤의거리를 헤매이는나도 亦是 두고온故鄕의 그림자를 눈아페 그려보게되며다시한번 中天에걸린달을 有情하게 처다보게된다。

K君의案內로 어느듯『紫禁의地區』로 발길을 돌리니 길가에나서서 오고가는行人들에게갑싼우슴을던저주는 滿洲人賣春婦들의 狂濫한그모양 妖艶한그姿態。『호호의……』『이쾌첸되』 『랑쾌첸되』우슴에석거 연방손짓한다。人肉의저자(市)가 分明한데 精誠껏 丹粧한 코스잔등에는 梅瀞園이 우굴우굴脂香을 풍기는구나!

너무나 진저리처지는光景이요 구역나는現實이다。못볼것을 본 나의마음은 不愉快하기 짝이엄다 그냥 밝기를들려 客館한旅舍에 고달픈몸을던졋다。

夜深三更 고달픈몸자리에서 단잠이깨여졋을때는 어데서인지 애끗는胡弓소리 旅愁으로감여든다 나는 어렴풋시 異國의 情緖를 느껴본다。

大陸의 여름밤은 淸涼하다。나는 暗黑街의 奈落을 지나江邊으로 발길을 옴겨노앗다。달비춘 더한층 맑고 흐르는江물은 銀魚가 굼실거리는듯 출렁거린다。江언덕 풀바테 쓸쓸히시안자서 조용히 귀를기우리니애끈는 胡弓의노래 또한 어데서인지 흘러오고 江건너 南陽쪽에서는 遠藏소리까지 들려온다。鄕愁를 자아내는 哀調、旅路에 시달린 나그내의心情은 벅길데업시 서러웁다。나는 자리를턴고 일어서서 豆滿江畔을 헤매인다。밤이거페감을 따라 江물은 더한층 그윽 하여가고 胡弓소리만이 이따금哀然하게 들려온다。

쓸쓸한 이밤!
서원한 강바람!
아-고달픈 어몸!
오늘밤 밤새도록 이江邊이나 거닐어볼까。

(十四年七月於圖們)

『阿娘과密陽』 (下)

延專 鄭廣朝

날마다 집안에서 四書三經을 읽고잇던 阿娘 그의머리에는男女七歲不同席의 따따한 倫理가 머리깁게박힌 阿娘、허수러히常奴녀석의말을 들엇슬리업다 그 常奴의 憤함과 熱은極度에 다달앗다。오히려 뒷일이두렵다。

매양 變情이란 한속이다。

급기야 타오르든 常奴의사랑은 순식간에 憎惡로變해 품엇던 장도칼로 차라리 죽여버림어 나오리라고 생각한 남어지 阿娘의 어린몸을 그만 푹질러 그대숩에다 내던저 버렷다。

그러니 이일은 아는이라고는 乳母와 이常奴녀석들뿐이니 이일이 뒤에 알리울리 萬無다。

阿娘의 屍體는 그윽한 대숩속이니 여간해 알길이 업다。

어떤 慘酷한일이 잇슨뒤 阿娘의 아버지인 원님은大方으로수소문해 왓때 阿娘의 간곳을차즈나 杳然하다。

날로 愁心만 꺼고 公事가어지러워 드디어는 벼슬도 지버치우고 쟈기 故鄕으로 長恨을 품은채 阿娘의 넉을 무더 주저도 못하고 돌아 갓다 한다

이원의後任으로 到任하는원이 오는 쪽쪽 사흘이 못가 번번허 죽어 넘어저니 나종에는누구나 다 密陽으로 오기를 꺼려 올사람이 통우 업서 政事에 큰困難이 생겻다한다。그래 바루 그때 서울서는 할수 업시 누구든 密陽府史가 되고 시픈 사람은 오라고 榜을 부처 郞府史募集廣告를 햇다한다。참 옛말이다。

제법 행세하는 사람이 양홀리 업고 장돌뱅이、엿장사 무어 이따윈놈이 일테면 헛 功名心에 應募해 왓다 한다。

結局 被選되어 新任府史가된 사람이 氣骨이 壯大한 장돌뱅이 녀석이 엿다 한다。

新任府史는 到任하는 即時로 史房을 불러 自初至終을 듯고서 정신을 번쩍 차리고 여름을 지냇다 한다。

여직것은 到任三日이면 問題업시 屍體가되어 초벗치르기에 아전들은 눈코뜰새가 업섯스니 누구나 그러려니 하고 屍體나 오기만 기대렷다 한다。

사흘째 되든날 新任府史는 등으로집안을 두루 밝히고 正座하고 안잣으려니 한밤중쯤해서 긴 머리를풀어 헤트리고 목에 칼이 꽂혀 피가주르르 흘르는 한 처녀가 나타낫다 누구나 다 보면 기겁을 할만하다。

정신을 잔뜩 가다듬고 엄성을돋워

『네가 누구거대 이밤을 하고 왓느냐!』

『네 다름 아니오라소녀는그전원 아모의 외동딸이온대 후생에 큰 원한이 잇사와 도임하는 원님마다 이를 아뢰려고 나타나면 기절을하여 여쭈 뜻을 이루지 못햇스니 제 배를 좀 무더주시고 제발 원수를 갑허주시옵소서……』

『그럼 그원수를 알수잇니』

『네 지금도 이속(吏屬)을다니오니 내일아침 아전 이속을 불러 마당에 안치시면제가 나비가되어 갓위에 안질것이오니 그리아시옵소서…』

阿娘의넉인 그는 이말을 남기고 살아저버렷다한다。

밝은날 阿娘의넉이 시킨대로 한바 果然 나비기 한사나이의 갓위에 안는지라 그를잡아 물그를치니 阿娘의말과가튼 事實을 自白한지라 비로소 阿娘의 怨을풀어 주게되엇다。

그뒤부터는 阿娘이 죽엄을當한 자리에다 碑閣을 세우고길이길이 其靈을慰勞햇더니 아무일업시 이원은 벼슬을 잘 살앗다한다。

그뒤 일지라도 碑閣이 퇴락되거나 구지일어 잇스면 密守한테 現夢한다한다。

碑에 쏫이길 貞烈阿娘之碑라햇다。예전엔 勿論 이거니와 이제와서는 密陽의 處女들은 阿娘의 貞烈을 崇高히 여여 每年 그를 祭事한다 한다。

阿娘祠의 丹靑만은 아직도 새롭다。

그 구든 貞烈만은 길이 密陽處女에 垂範이 되어 엇다하니 어 아니 장할소냐——

密陽 아리랑에 關해서는 다음機會로 민다。八月一日

◆詩◆ 平原行

新京法政大學 金祥鶴

北緯五十一度의線
興安嶺을 넘어선 汽車는
눈속에 到着하다。

한 하늘과 地平線은
찬겨울 힌장막속에
섞겨버리고
설매우에
힌눈은 오직 포래치나니
客棧을 向하는 南쪽의 젊은여
平原上 北方을 바라보다

對岸의 都市 蘇聯의
電燈불은 燦爛히 밝히고잇서
……(黑河站에내리어)……

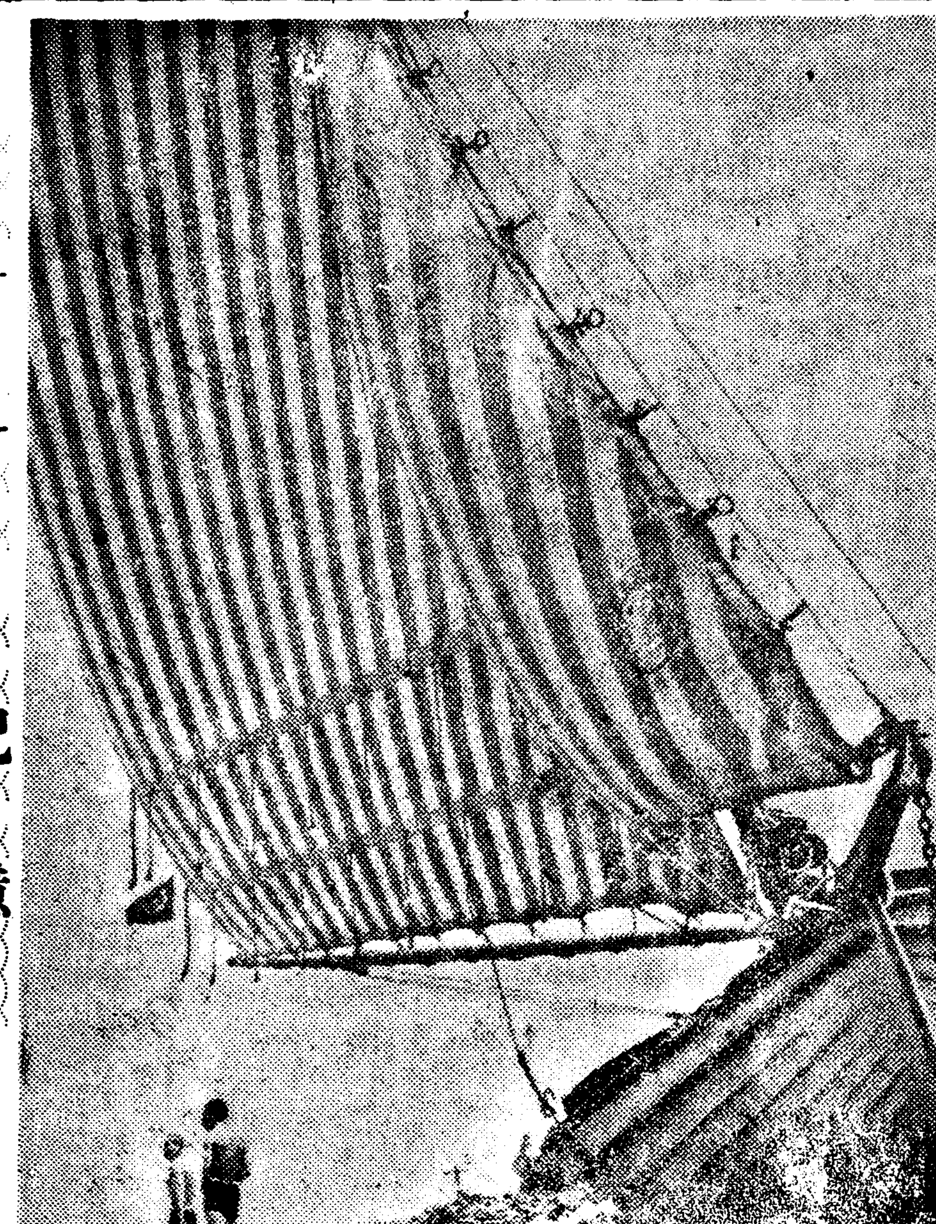

바다의記憶

『鄕愁』

京城音專 南宮薰

어머니 그리는 少女의 心情처럼
故鄕 일흔 내 마음! 서글픈 夕暮
南國의 山골
黑黑한 綠陰을 헤치고
달리는 車窓에 몸을맛기다。
흐르는 분홍별 鄕愁를 도다 주고
신비로운 傳說을 속사기는
水墨色으로 지튼 山 드을
그품에 고어 자려는 농사마을 에선
太古를 말 하는초동들 이
깜박 깜박 반겨 주나니
鄕愁에 저즌 내 마음
푸른 새가 되어
수수깡 香그러운
故鄕을 차자서
포르르 포르르 날아 가고 시퍼라。
(己卯八月十二日밤)

化粧이흐치여지고살결이 꺼는때누구던지할수잇는

살결을純白하게하는 家庭洗顔美肌法!

여름처럼 婦人들이化粧을잘하고 못하는것을確實히區別할수엇든 季節은업슬것입니다。살결이 脂肪性이 아이드라도 조금만땀을흘리어거만하여도 곳땀과기름이살결全面에흘너 白粉이나연지가버서지고 일껏공드린化粧한것이 모다흐치여지게됩니다。여름에는白粉을바르는데도 注意가必要하나 그것보다먼저 살바탕을整頓시켜여 白粉을잘밧도록하지안으면안되겟습니다。그러나어方法이複雜하거나 어려우면實行하기困難할것이니 누구나곳實行할수잇는方法을紹介하겟습니다。

먼저自己의살바탕의性質을잘안다음에 그에가장適合한손질를하는것이조흘습니다。먼저 살결이거치러운분은 살결에脂肪質을補給시키는것이重要하며 더우여름이면食慾不振으로 살결에潤澤가업어지고 皮膚가축느러지기쉬우니 맛사ー지를잊지말고 實行하십이오。平常時에는 살결의榮養으로 버니싱크림을使用하고 하로건너큼 콜ー드나오림油로 充分히문질너脂肪分을補給식입니다。

脂肪性의분은 조흔化粧비누로자조洗顔을하야 살결에脂肪이흐르지안토록합니다。어런方法은크리싱크림이나 콜드크림으로洗顔을하면 부름이생겨거쉬웁고 毛孔을擴大식임(忘壞)가잇으니 使用하지안는것이 조흡니다。洗顔後의收斂性의化粧水을조금너바르는것이조흡니다。

化粧에는될수잇는대로 白粉을엷게개별게하ー푸로粉白粉을두다려발으는程度로 그러나 해볏에껄기쉬운분은 中流크림과오ー클色의粉白粉을섞거서 어것을문질너바르면조습니다。

먼저어려한方法으로하면 지금까지의化粧보다훨신아름다웁게될수잇스나 살바탕이걸다던지 분때나 햇볏에껄려살결이추웃하분 여드름 깨기름어쁘하고 化粧을잘받지안는분은 여것을업새고 살결을 純白하게하는 科學的方法을利用하지안으면아니됨니다。

그方法으로는 使用法이簡單하고 가장이効果的인 레온세안크림의洗顔法을勸告합니다。레온은美白力殺菌力이强한크로이드硫黃과 떡이나脂肪을淸掃시커는 藥物을 巧妙하게結合한科學的美肌料이므로 더욱健康化粧을尊重히여이는여때에 大歡迎을벗고잇습니다。

해볏에껄고 개기름 여드름으로困難을밧는여름에 朝夕으로洗顔時 入浴時使用하면 다음의實驗談에도말한바와가치곳白粉을잘밧는 色白한살결을만들수잇습니다。

甚하던여드름이업서지고 色白한艶肌가되여

黃海 鮮于淑

(前略)少女는先月中旬부터 레온세안크림을 使用하고잇음니다 使用後의爽快한氣分은 그무엇에比할까요。使用한지四五日이지나 언제인지모르는동안에 살결이보들보들하여지고 요사이는살결빗이퍽이나美白하여저서 집안사람들이異常하게녀이고잇습니다。그우에 그러케도지독하던여드름이 每日每日업서지더니 只今은痕跡도업시업서지고 潤澤이흐르는美肌가되엿습니다。다만모다가貴商會의德澤으로아옵고 誠心으로感謝를드리고잇습니다。以後에도오래오래愛用하고저하오니 一層더잘指導하여수시기를바라옵나이다。

검은살과잔주름이 生氣잇고色白하게

北平 金順伊

少女는어려서부터 살빗치검어 외으나困難을바더왓는데最近에는 젊어서여드름을根治하지를안어그런지 저근동안의동모들보다도면저 잔주름이눈에띄어게되어 어떠케하면남과가치 피둥피둥한살결이되여볼가하고 여러가지美肌法을取하여보앗습니다。(中略) 어느동모에게레온세안크림이効果가만타는것을듯고 直時로使用하여본바 한瓶을거반다써가니、살결이퍼둥피둥하여저 잔주름은업어지고 潤態좋으고 보드러운美白한살결이되엿음니다

講評

잘아시는바와가치硫黃이라는것은 그性質이漂白力과 殺菌作用에强하야 皮膚病과 其他여러가지方面에應用하고잇지만 다시硫黃이 活性코로이드狀態가되면 効力이 數倍나增大되며 夙然副作用이업어집니다。따라서 이것이사람의 살결에다으면 혈구멍이니 땀구멍을 通하야皮膚미트로흘러드러서、障害의原因이되는色素를消白化시키며皮膚面의 소균미화작용(消菌美化作用)을하게됨니다

어것은普通사람보다顏色이검다던지、皮膚面에 여드름、죽은깨 잔주름가튼 보기실흔것어 생긴어 極히少量이지만『코로이드硫黃』이섞긴 硫黃溫泉에 오래동안잠겨잇스면 반드시 윤태나는純白한大理石가치 아름다온살결이 되는것과가튼理由입니다。

最近 保存에困難한 어『코로이드硫黃』에 特殊皮膚榮養料를 配合한 唯一의洗顏料 (레온세안크림)을使用하면 우에말슴하신 두분과가치 簡單하게그리고 無害安全하게 太陽에꺼른것은勿論이고 顔色이검은분、개기름、여드름、죽은깨、검버섯、其他분때나잔주름、가튼것이一掃되고 히고 아름다운살결이 될수잇습니다。『레온세안크림』은 全國各百貨店、有名한藥店、化粧品店에서販賣하오나 될수잇스면 製造直後의新商品이 効力이 强하오니 直接東京市神田區小川町西三丁目 株式會社レオン商會研究部로 注文하시는것이 조흘줄로압니다。

定價는 普通瓶金一圓五十錢、德用瓶金一圓六十錢이며 送料가 四十二錢이온대 爲先切手三十錢을 先送하시면 곳現品을代金引換으로 付送합니다。

請求하시면 여드름 죽은깨、기미를업새고 純白하게하는 最新化粧法을 朝鮮譯文으로 詳細하게說明한『新家庭美顔療法』의 貴書冊子를 無代로보내드림니다

朝鮮史를빗내는偉傑들의生涯!!
永遠한朝鮮文化의母胎와源泉!!

二回配本

朝鮮名人傳

第二卷

忠烈과義俠에타는높은氣慨 그時代의太陽、巨人의자최

滿天下 待望裡에『朝鮮名人傳』一卷이發賣되자 全讀書界는 醉한듯미친듯本書의 發刊을歡迎하여 朝鮮出版界가엇슨후처음되는 部數를發賣하고 다시第二卷을發賣하는中이다 이로써 本書의價値가얼마나놉고 훌륭한것임을 잘알수잇다 朝鮮史上에太陽과가치빗나는 偉傑들의 노픈生涯와 偉大한 思想을 紹介한이 册은 實로 朝鮮文化의母胎요 源泉이며 同時에이册을 通하야우리 先祖들의 血管에뛰는 忠節과義俠의 氣慨를엿볼수가잇다 그리고놉고 勇敢하고 才操잇는그時代巨人들의 生活에 우리는 嘆服하고私淑하지안흘수가업다 支那의偉人과 西洋의偉人에 中毒된사람들은 반드시 朝鮮偉人을알고 朝鮮情調를 배우라 實로百卷의 册을읽는이보다 이한册을읽는것이 얼마나큰 有益일고 잘 알수잇다 무엇이니무엇이니하고 文化人으로 自處하면서도 牧隱이누군지 朴誾이누군지또는 退溪가누군지몰으는 사람들은 이册에서 그대의 無識을 免하라。

內容目次

永樂大王	李丙燾	安珦	李丙燾
淵蓋蘇文	金庠基	恭愍王	高裕燮
王山岳	安自山	李穡	黃義敦
善德女王	文一平	成三問	金庠基
金歆運	金庠基	休靜	權相老
金庾信	金庠基	黃眞伊	金台俊
階伯	金庠基	許穆	洪承耈
義湘	金映遂	尹善道	趙潤濟
慧超	洪淳赫	宋時烈	洪承耈
朴韓味	高裕燮	朴趾源	李昇圭
高麗太祖	玄相允	金弘道	高裕燮
高麗文宗	玄相允	柳僖	金允經
崔沖	李丙燾	申緯	車相瓚
李寧	李如星	芙蓉	金台俊
鄭叙	李秉岐	李濟馬	李能和
		金春澤	金台俊

讀書界의太陽

世專校長 吳兢善

여러가지로 조흔書籍을出刊하여 朝鮮文化에 이바지하는 貴社에서『朝鮮名人傳』을發刊하시는것은 實로반가운일입니다。이册은四千年朝鮮史上에나타난 名賢偉傑等百餘名을擇하여 이册을만드니만치 이야말로 우리文化의 源泉이오 核心이안일수업슴니다。엑스피어나 톨스토이나 나폴레온이나 빼이론은 잘알면서도 朝鮮偉人과 朝鮮名賢을 몰으는사람은 반드시 이册을보라 西洋中毒과 慕華中毒을바리고 이런册을읽는것은 自己의祖先과 自己의背景과 自己의傳統을아는 經典이됨다。萬人의 必讀書임을 말하여둔다 (文)

★ ◎ ★ ◎

四六版三百五十餘頁의大册
金字入豪華洋裝美本
定價一册一圓三十錢(送料二十二錢)
三册一時拂三、九〇(送料當社)

本社發行 名著案內

現代朝鮮文學全集 短篇集(上) 一、三〇(送料廿二錢)
〃 短篇集(中) 〃 〃
〃 短篇集(下) 〃 〃
〃 詩歌集 〃 〃
〃 戲曲集 〃 〃
〃 評論集 〃 〃
〃 隨筆紀行集 〃 〃
長篇小說 愛慾의彼岸 一、五〇(送料二七)
〃 그의自叙傳 一、三〇(送料二五)
現代朝鮮 女流文學選集 一、〇〇(送料一九)
世界童話傑作集 八〇(送料〇六)
結核豫防續本 七〇(送料〇六)
新選文學全集 文學讀本 一、二〇(送料二二)
〃 新人短篇傑作集 〃 〃
〃 朝鮮兒童文學集 〃 〃
〃 女流短篇傑作集 〃 〃
朝鮮家庭醫學全書 一、五〇(送料三〇)
朝鮮野談全集 一卷 一、五〇(送料二五)
〃 二卷 〃 〃
〃 三卷 〃 〃
朝鮮名人傳 (全三卷) 九月完結
十月一日부터는朝鮮出版界가생긴후처음되는大名篇『林巨正傳』을내게되엿다 滿天下讀者는期待하라

京城太平通一丁目
朝鮮日報社
出版部發行
振替京城五八七八番